



ESTIMACIONES AGRÍCOLAS

Informe Semanal | 22 de Agosto de 2019



Ministerio de Agricultura,
Ganadería y Pesca
Presidencia de la Nación

INFORME SEMANAL al 22 de Agosto 2019

- ✓ Panorama Agroclimático
 - Precipitaciones
 - Temperaturas
 - Estado de las reservas hídricas
- ✓ Evolución de los cultivos al 22/08/19
 - Cosecha Fina, Campaña 2019/20 (Trigo)
 - Cosecha Gruesa, Campaña 2018/19 (Algodón, Maíz, Sorgo)
- ✓ Mapa de delegaciones
- ✓ Avance de la cosecha de algodón.
- ✓ Avance de la cosecha de maíz.
- ✓ Avance de la cosecha de sorgo.
- ✓ Área sembrada de Granos y Algodón, 2008/2009 - 2017/2018
- ✓ Volúmenes de producción de Granos y Algodón, 2008/2009 - 2017/2018
- ✓ Producción de cultivos en la República Argentina, 2017/2018
- ✓ Humedad del suelo y aspecto del cultivo (maíz)
- ✓ Humedad del suelo y aspecto del cultivo (trigo)

Si desea alguna aclaración respecto a la información presentada en este reporte, puede comunicarse con el 011-4349-2758 o vía e-mail a: direstiagri@magyp.gob.ar

ENCUESTA DE SATISFACCIÓN:

Si desea contribuir al mejoramiento continuo del contenido y formato del informe semanal, le solicitamos responder el cuestionario dirigiéndose al siguiente link:

<http://cuestionarios.agroindustria.gob.ar/index.php/758416?newtest=Y&lang=es>

PRECIPITACIONES

Se registraron escasas precipitaciones en el país durante los últimos siete días. Las lluvias más importantes se dieron en la ciudad de Buenos Aires (32mm) y sus alrededores. En La Plata se acumularon 19mm y en Punta Indio 16mm. En el resto del país no se superaron los 10mm, según datos oficiales.

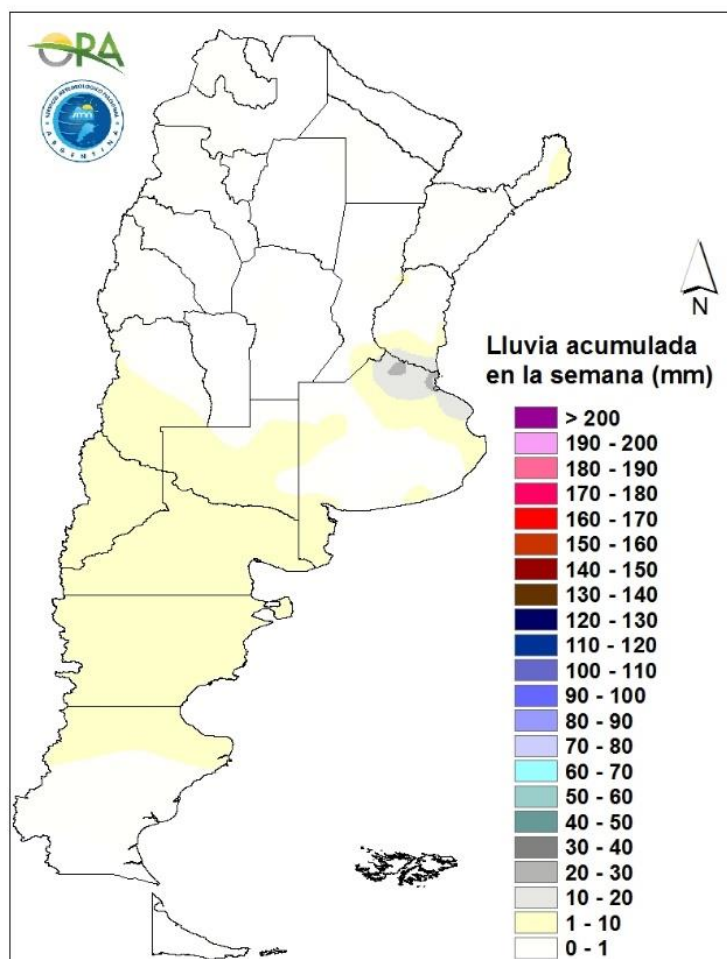

Precipitaciones acumuladas en la semana

No se prevén grandes precipitaciones en el país durante los próximos siete días. Entre jueves y viernes se darán lluvias aisladas en Patagonia y en el sur de la provincia de Buenos Aires. Entre lunes y martes de la semana próxima se esperan lluvias tanto en el NEA como en el NOA, sin llegar a generar grandes acumulados, excepto en Chaco y Formosa, donde las precipitaciones serían más intensas.

TEMPERATURAS

Las temperaturas medias de los últimos siete días fueron inferiores a las normales en la mayor parte del territorio argentino. Se registraron heladas meteorológicas desde Patagonia hasta el centro del país, mientras que las heladas agronómicas afectaron a todas las provincias excepto a Chaco. Aun así, se superaron los 30°C de máxima en gran parte de las estaciones de seguimiento del norte.

Las marcas térmicas extremas de la semana corresponden a El Calafate (-11°C) y Las Lomitas

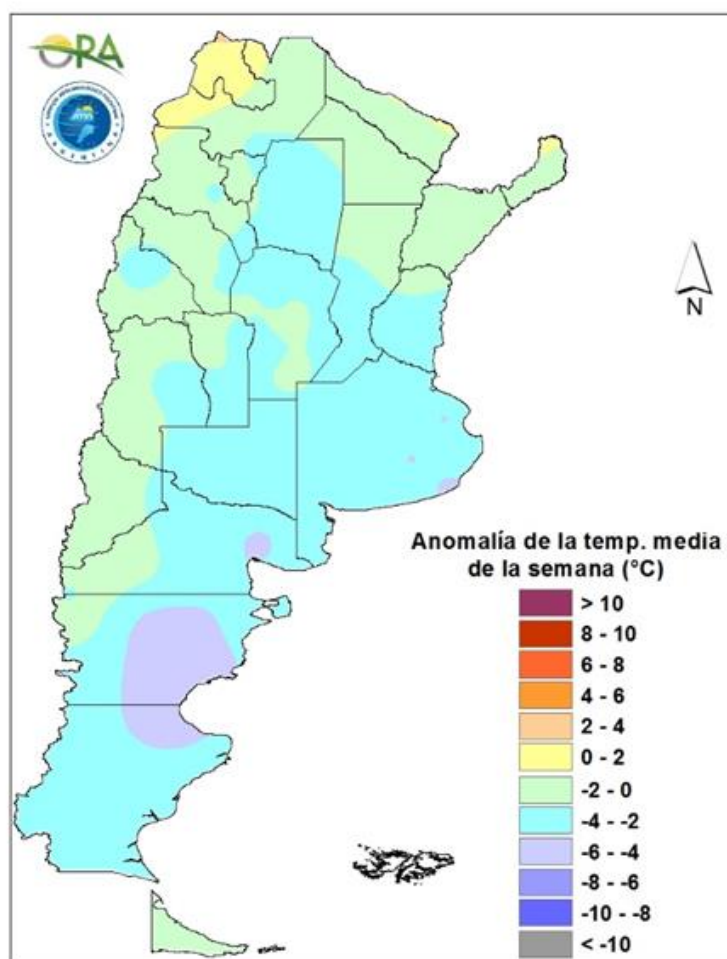

(33,6°C)

Anomalía de la temperatura media de la semana

Se prevén temperaturas levemente inferiores a las normales durante la próxima semana. Aun así, la formación consecutiva de dos sistemas de alta presión sobre el Río de la Plata permitirá el ingreso de aire cálido del noreste, trayendo como consecuencia un incremento térmico generalizado, que alcanzará el centro del país el martes próximo. Entre jueves y sábado podrían darse las condiciones para la ocurrencia de heladas agronómicas en la provincia de Buenos Aires, principalmente en zonas serranas.

ESTADO DE LAS RESERVAS HÍDRICAS

Los mapas corresponden a la estimación de contenido de agua en el primer metro de suelo para lotes con trigo de siembra temprana. Valores locales de reservas pueden consultarse en http://www.ora.gob.ar/camp_actual_reservas.php. La escasez de precipitaciones de las últimas semanas continúa provocando un secamiento generalizado de los perfiles hídricos en el área triguera nacional. Aun así, en la zona núcleo pampeana, las reservas hídricas son en su mayoría adecuadas u óptimas. Lo mismo se observa en el sur de la provincia de Buenos Aires y en Santa Fe. En Entre Ríos, ya no se observan los excesos previamente advertidos y las reservas son, en su mayoría, adecuadas. En el oeste de Buenos Aires, así como en La Pampa, se dan reservas escasas a regulares. En Córdoba,

principalmente en la zona oeste, continúan las condiciones deficitarias, con probabilidad de mantenerse así, teniendo en cuenta el pronóstico de precipitaciones para la próxima semana.

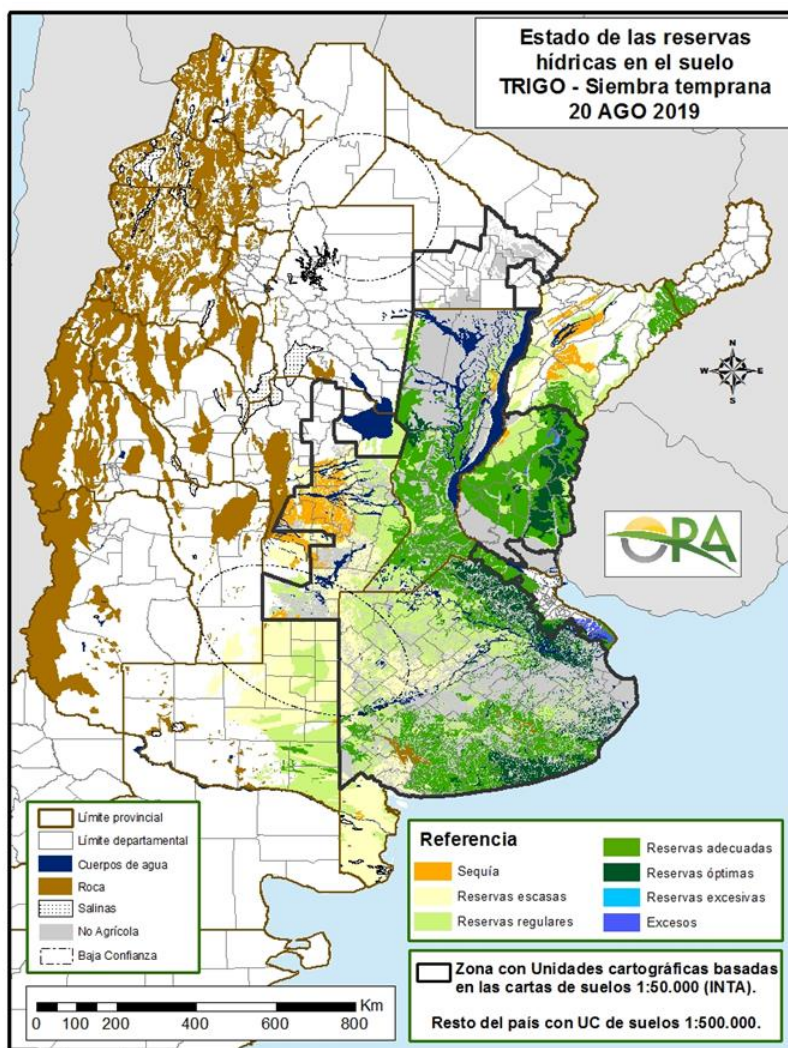

Mapa de reservas hídricas hecho a partir de datos meteorológicos del SMN y del INTA e información de suelos del INTA

EVOLUCIÓN DE LOS CULTIVOS AL 22/08/2019

COSECHA FINA – CAMPAÑA 2019/2020

TRIGO

Buenos Aires

En la zona de Bahía Blanca, si bien el cultivo se ha implantado correctamente y se encuentra transitando estadios vegetativos la falta de humedad en el perfil, sobre todo a nivel superficial, se está notando en el escaso desarrollo de las plantas. No se detectan apariciones de enfermedades o presencia de plagas de consideración.

En la zona de la delegación Bragado, el cultivo atraviesa etapas que van desde emergencia hasta macollaje, con un estado general que va de bueno a muy bueno, favorecidos por las buenas condiciones meteorológicas.

En la zona de General Madariaga, el cultivo atraviesa etapas vegetativas que llegan hasta macollaje, con hasta 5 macollos por planta, dependiendo del ciclo del cultivo. Se están realizando tareas de fertilización, y monitoreo por presencia de mancha y roya en algunos lotes, que no han requerido control todavía.

En la zona de Junín, las escasas precipitaciones registradas durante la semana, comienzan a condicionar al cultivo que ya se encuentra en pleno macollaje. Es necesaria la ocurrencia de precipitaciones durante los próximos días, ya que el cultivo atravesara su etapa de máxima demanda hídrica. Respecto al estado sanitario, se han detectado casos puntuales de roya anaranjada, que aún no requieren controles. Las labores de fertilización, se dificultan por la escasa humedad en el perfil.

En ámbitos de la delegación Lincoln, el cultivo atraviesa la etapa de macollaje. Por ahora en buen estado general, pero a la espera de precipitaciones que permitan mejorar el estado hídrico del perfil, ya que el mismo se encuentra en estado regular. No se detectan presencia de plagas o enfermedades relevantes, y con respecto a las malezas, casos puntuales de rye grass resistente, controlados.

En la zona de la delegación La Plata, el cultivo atraviesa inicios de macollaje sin inconvenientes, y si bien se reportan zonas con excesos de humedad se están comenzando a hacer monitoreos por aparición de enfermedades. Las labores de fertilización se realizan sin inconvenientes.

En la zona de Pehuajó, el cultivo atraviesa etapas de macollaje. No se han registrado precipitaciones, por lo que las fertilizaciones realizadas, no han sido efectivas, ya que no se han podido incorporar. No obstante, el cultivo se desarrolla normalmente, y si bien se observa plantas de escaso porte, esto es debido más a las bajas temperaturas ocurridas que al déficit hídrico, ya que la humedad subsuperficial, es adecuada, debido a las napas.

El cultivo implantado en la zona de Pergamino, se encuentra en buen estado general, atravesando etapas de macollaje, con buen desarrollo, lo que ha permitido la completa cobertura del suelo. Se han reportado presencia de roya anaranjada y amarilla, con escaso progreso debido a las condiciones meteorológicas.

La ausencia de precipitaciones, también es notoria en la zona de la delegación Pigüé, aunque hasta la fecha el desarrollo del cultivo es normal, y atraviesa etapas vegetativas.

Ya se encuentra finalizada la siembra de lotes de ciclo corto, en la zona de Salliqueló. Respecto al estado fenológico, básicamente se encuentra en etapas vegetativas, con una pequeña proporción atravesando macollaje. Hasta la fecha, la humedad superficial no es una limitante para el desarrollo, aunque no se han registrado precipitaciones relevantes, el estado hídrico del suelo, es regular, y restrictivo para las tareas de fertilización.

Similar situación se observa en la zona de Tandil, a la espera de precipitaciones que permitan la reposición de agua en el perfil. El cultivo se encuentra en buen estado general, aunque se observan lotes por afectación de heladas.

Esta situación de falta de precipitaciones en la zona del sudeste, comienza a presentar un estado de principio de sequía, que puede ser crítica en la zona de Tres Arroyos, sobre todo para aquellos de siembras más tardías.

En la zona de Veinticinco de Mayo, la situación ha sido variable, como en la mayoría de los casos, ausencia de precipitaciones podría estar comenzando a ser un problema para la

incorporación de fertilizantes. No obstante, las excesivas precipitaciones de los meses previos, han determinado cercanía de napas, lo que ha favorecido el adecuado desarrollo del cultivo. Se ha informado pérdida de superficie implantada por inundación en la zona de Lobos. Las condiciones climáticas imperantes, fueron favorables para impedir el desarrollo de plagas o enfermedades.

Córdoba

En Laboulaye, la ausencia de precipitaciones hace que la humedad edáfica se coloque entre regular a principio de sequía, razón que condiciona el desarrollo del cultivo, que ya se encuentra en macollaje, y aun no cubre el surco. Las tareas de fertilización también se encuentran afectadas por la escasa humedad.

En la zona de la delegación Marcos Juárez, el cultivo en general atraviesa etapas de macollaje. Del punto de vista sanitario se observa presencia de pústulas de roya anaranjada, como también hojas afectadas por mancha amarilla. Se realizan muy pocos tratamientos y los lotes donde se realizó son aquellos con materiales susceptibles. Lo más destacable es que hay una importante superficie que se observa afectado por las bajas temperaturas (heladas) que persiste. El efecto es un amarillamiento y necrosis en la punta de las hojas así como un color pálido general en el lote.

En la zona de Río Cuarto, no se han registrado precipitaciones, pero dadas las condiciones climáticas imperantes, no se ha alcanzado estado de sequía, ya que aún los suelos mantienen humedad necesaria para el desarrollo del cultivo, el cual atraviesa etapas de macollaje, con buen estado general, aunque algo retrasado en su crecimiento dadas las bajas temperaturas.

En ámbitos de San Francisco, el cultivo atraviesa etapas vegetativas que alcanzan hasta llegar a encañazón, con buen estado general, pero comenzando a ser visible el déficit hídrico. En cuanto al estado sanitario, se han reportado presencia de roya anaranjada y amarilla, así como también aparición de pulgón.

El cultivo implantado en la zona de Villa María, se encuentra en buen estado general, con buen desarrollo, y atravesando etapas vegetativas, que dependen de la fecha de siembra. Como en toda la región, no se han registrado precipitaciones, y si bien la ausencia de humedad no es una limitante, son necesarias precipitaciones para poder atravesar las etapas de mayor demanda sin impedimentos. En el aspecto sanitario, se reporta la aparición de mancha amarilla en lotes puntuales.

Entre Ríos

En la zona de la delegación Paraná, el cultivo continúa desarrollándose en buen estado general, favorecido por las buenas condiciones climáticas acontecidas y la adecuada reserva hídrica del perfil edáfico. Los lotes, que en su mayoría se encuentran en macollaje, se observan con buen stand de plantas y buen estado sanitario. Se detectó, en lotes puntuales, la presencia de roya anaranjada, recomendándose incrementar los monitoreos. Las tareas de control de malezas y fertilización se desarrollan normalmente.

En la zona de Rosario del Tala, las condiciones climatológicas imperantes durante la semana, han permitido mejorar el estado hídrico de los suelos, determinando que los cultivos de fina implantados, presenten buenas condiciones generales, y que se vea disminuido el ataque de enfermedades fúngicas.

La Pampa

En la delegación General Pico, en general el cultivo implantado se encuentra atravesando etapas de macollaje, con un estado general bueno a muy bueno, a pesar de que no se han registrado precipitaciones relevantes, y la escasez de agua se manifiesta en la coloración foliar. En el aspecto sanitario, se han reportado casos puntuales de enfermedades foliares como rizotocnia.

En la zona de la delegación Santa Rosa, el cultivo se encuentra en etapas vegetativas, con un estado general bueno, y sin inconvenientes, sanitarios ni presencia de enfermedades de relevancia. A la fecha, la escasez hídrica no reporta inconvenientes, pero es imperante la ocurrencia de precipitaciones para atravesar las siguientes etapas fenológicas.

Santa Fe

En la zona de la delegación Avellaneda, el cultivo evoluciona normalmente, atravesando etapas vegetativas. Se han reportado casos de enfermedades como roya amarilla, con los controles respectivos.

En el ámbito de la delegación Cañada de Gómez, el cultivo se encuentra en pleno macollaje, en excelentes condiciones fitosanitarias y ambientales. Se reporta aparición de pústulas de roya en hojas basales que hasta el momento no superan los umbrales críticos para realizar los respectivos controles.

En la delegación Casilda el cultivo atraviesa etapas de macollaje, con planteos avanzados produciendo el cuarto a quinto macollo, en contraste con los lotes de siembra tardía que despliegan recién el segundo macollo. Si bien la humedad del suelo actual es adecuada, para los requerimientos del cultivo, es necesaria la ocurrencia de precipitaciones para cubrir las necesidades en las etapas venideras. Respecto al estado sanitario, las bajas temperaturas han impedido el avance de enfermedades como mancha amarilla y roya anaranjada, que se habían hecho presentes durante el inicio del cultivo y que han determinado controles en algunos lotes puntuales. Por otro lado, las bajas temperaturas, han provocado síntomas de hoja quemada en algunas zonas.

En Rafaela, los lotes presentan una buena evolución, favorecidos por las condiciones de humedad que presentan los suelos. Las últimas lluvias resultaron muy beneficiosas para los trigos que se encuentran en plena etapa de macollaje. Se reportan daños leves por heladas. Se completaron las tareas de fertilización y en lo referente al estado sanitario se verifican algunos lotes con presencia de roya y mancha amarilla.

En áreas de Venado Tuerto, el cultivo se encuentra en buen estado general, en macollaje, y con buen desarrollo y con muy buena humedad de suelo (salvo en los 5 cm superficiales); sanitariamente se observa algo de mancha amarilla y muchos con las puntas cloróticas como consecuencia de las heladas. Continúan haciéndose las refertilizaciones nitrogenadas.

San Luis

Los trigos bajo riego se encuentran de buenos a muy buenos, mientras que los que se realizaron en secano están regulares por la falta de precipitaciones (principalmente) y mucho frío.

Santiago del Estero

Los cultivos implantados continúan desarrollándose bien, con buena humedad en el perfil edáfico, aunque es necesaria la ocurrencia de precipitaciones en áreas de secano.

Chaco

Para el ámbito de la delegación Charata el cultivo de trigo avanza en muy buenas condiciones de crecimiento macollando con buen stand de plantas. Más allá de los problemas en la siembra, debido a la alta humedad en cuadros que complicó las labores e incluso llevó a posponer y suspender siembras, lo implantado se establece adecuadamente. La condición de humedad actualmente es regular.



En el ámbito de la delegación Roque Sáenz Peña continúa su desarrollo en etapas de macollaje a encañazón, con condiciones de humedad de buenas a muy buenas y resto de las variables sin modificaciones con respecto al último informe.

NOA

En las provincias de Salta y Jujuy, el cultivo continúa desarrollándose sin inconvenientes, aunque en áreas de secano es necesaria la ocurrencia de precipitaciones, ya que si bien en su mayoría el cultivo se encuentra en etapas vegetativas, ya hay lotes en inicio de etapas reproductivas.

En las provincias de Tucumán y Catamarca, los lotes implantados se presentan con buenos stands de plantas logradas, y se observan lotes que ya han iniciado etapas reproductivas de manera incipiente. Persiste el problema de enfermedades fúngicas en hojas, principalmente la roya amarilla, debido a que parte de la siembra fue temprana y se mantuvieron condiciones de buena humedad y rocío durante bastante tiempo. Los productores se encuentran monitoreando y en algunos casos realizando aplicaciones fúngicas, para evitar que avance la enfermedad.

COSECHA GRUESA – CAMPAÑA 2019/2020

GIRASOL

Avanza la siembra de esta oleaginosa en la provincia de Chaco, a muy buen ritmo. Con un total de superficie implantada entre ambas delegaciones que abarcan esta provincia, cercano al 40%. Los lotes ya implantados se desarrollan bien, y presentan buenas condiciones generales.

COSECHA GRUESA – CAMPAÑA 2018/2019

ALGODÓN

La cosecha se encuentra próxima a finalizar, habiéndose trillado el 98% de la superficie implantada, restando por cosecharse una escasa superficie en la zona de la delegación Villa María, y otro tanto (la mayor superficie) en la zona de Quimilí.

MAÍZ

Buenos Aires

En la zona de la delegación Lincoln, la persistente humedad ambiental, no permite alcanzar la humedad necesaria para recibo de granos, por lo que aun la cosecha en la zona se mantiene en un 99%.

En la zona de Veinticinco de Mayo, la presencia de fuertes vientos y escasas precipitaciones, han permitido alcanzar la humedad necesaria para poder dar por finalizada la cosecha.

En el sudeste bonaerense, tanto en la delegación Tandil, como en Tres Arroyos, aún resta por cosecharse entre un 15 y un 25%, respectivamente, y se estima que de no mediar inconvenientes climáticos, la cosecha finalizará durante los próximos días.

Córdoba

Se ha finalizado sin inconvenientes la cosecha en la zona de Río Cuarto, no obstante, en la zona de la delegación San Francisco, los elevados contenidos de humedad en grano impiden continuar con las labores, restando un 5% de área implantada de siembras tardías.

La Pampa

Las heladas ocurridas en la zona de la delegación General Pico, han permitido avanzar en las labores de cosecha, que a la fecha se sitúan cercanos al 100%, en idéntica fecha en la campaña pasada, las mismas ya habían finalizado.

En la zona de la delegación Santa Rosa, se continúa avanzando en la cosecha de lotes de siembras tardías, superando a la fecha, el 80% de la superficie implantada. Los rendimientos son muy satisfactorios con picos de rendimiento cercanos a los 100qq/ha.

Santa Fe

En la zona de Avellaneda, se continúa lentamente con la cosecha de los últimos lotes del tardío donde acompañan las condiciones climáticas, de suelo y reducción de la humedad del grano, que en algunos sectores es muy elevada. La calidad es de regular a buena.

Tras una semana sin precipitaciones y con días frescos y ventosos en la zona de la delegación Casilda, se pudo completar la recolección del área pendiente de maíces de segunda fecha de siembra, sobre antecesores trigo, cebada y legumbres. Los rendimientos terminan siendo mejores a los esperados con promedios que fluctuaron dentro de la franja de los 85 a 95 qq/ha, pese al retraso estacional que sufrieron las labores de trilla a causa de la persistencia de la humedad de granos, no se refieren inconvenientes en cuanto a la calidad comercial de la producción.

Chaco

La cosecha del cultivo de maíz en el ámbito de la delegación Roque Sáenz Peña avanza con buenas condiciones climáticas y sólo se reportan algunas complicaciones por falta de piso, alcanzando a la fecha el 75% de la superficie, con rendimientos promedios del orden de los 50 qq/ha y que siguen manifestando la falta de insolación durante el llenado de granos que afectó el peso de los mismos y retrajo considerablemente los rendimientos.

SORGO

La cosecha está prácticamente finalizada, alcanzando el 99% de avance a nivel nacional. Restan levantar algunos lotes en pie en las delegaciones Lincoln y Pigüé en la provincia de Buenos Aires y en la de Chaco.

MAPA DE DELEGACIONES

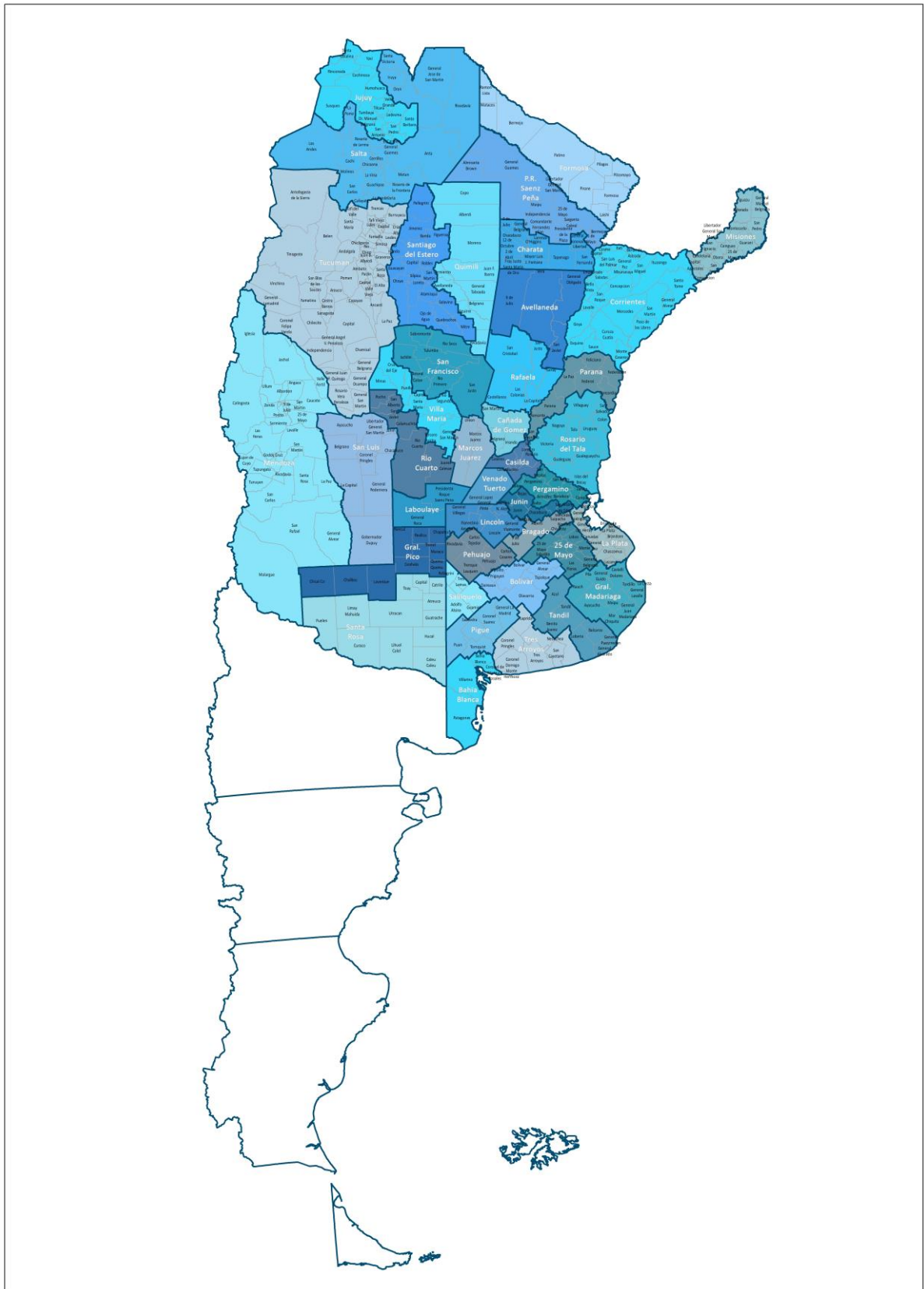

AVANCE DE LA COSECHA DE ALGODÓN

CAMPAÑA: 2018/2019 (*)

DELEGACIÓN	ÁREA SEMBRADA <i>Hectáreas</i>	18/07	25/07	01/08	08/08	15/08	22/08	
		%	%	%	%	%	%	
Río Cuarto	600	100	100	100	100	100	100	
Villa María	350	50	80	80	80	85	90	
CÓRDOBA	950	82	93	93	93	94	96	
CORRIENTES	250	100	100	100	100	100	100	
Charata	110.123	99	100	100	100	100	100	
Presidencia Roque Sáenz Peña	47.484	99	100	100	100	100	100	
CHACO	157.607	99	100	100	100	100	100	
ENTRE RÍOS	1.100	100	100	100	100	100	100	
FORMOSA	8.000	100	100	100	100	100	100	
SALTA	10.492	100	100	100	100	100	100	
SAN LUIS	6.500	70	75	81	100	100	100	
SANTA FE	74.200	98	100	100	100	100	100	
Quimilí	120.000	70	79	82	85	89	92	
Santiago del Estero	62.000	100	100	100	100	100	100	
SANTIAGO DEL ESTERO	182.000	82	88	89	91	94	95	
TOTAL PAIS	18/19	441.099	91	94	95	96	97	98
	17/18	327.465	99	99	100	100	100	100

(*) Cifras Provisorias

AVANCE DE LA COSECHA DE MAÍZ

CAMPAÑA: 2018/2019 (*)

DELEGACIÓN	ÁREA SEMBRADA	18/07	25/07	01/08	08/08	15/08	22/08	
		Hectáreas	%	%	%	%	%	
Bahía Blanca	18.124	50	70	99	100	100	100	
Bolívar	150.000	78	87	100	100	100	100	
Bragado	184.200	90	90	100	100	100	100	
General Madariaga	107.300	86	93	100	100	100	100	
Junín	166.400	99	99	99	99	100	100	
La Plata	36.400	97	98	100	100	100	100	
Lincoln	317.500	99	99	99	99	99	99	
Pehuajó	347.600	100	100	100	100	100	100	
Pergamino	168.360	98	100	100	100	100	100	
Pigüé	120.000	65	71	100	100	100	100	
Salliqueló	155.000	99	99	99	100	100	100	
Tandil	250.000	49	58	67	79	84	87	
Tres Arroyos	215.000			7	35	51	77	
25 de Mayo	172.500	96	98	98	98	98	100	
BUENOS AIRES	18/19	2.408.384	81	83	88	92	94	96
	17/18	2.452.881	80	82	88	93	94	96
Laboulaye	430.000	91	95	98	100	100	100	
Marcos Juárez	400.000	93	97	99	100	100	100	
Río Cuarto	843.000	62	71	86	95	97	100	
San Francisco	760.000	79	89	90	95	96	96	
Villa María	450.000	92	96	97	100	100	100	
CÓRDOBA	18/19	2.883.000	80	87	92	97	98	99
	17/18	2.804.452	93	96	97	99	100	100
Paraná	131.000	100	100	100	100	100	100	
Rosario del Tala	300.000	98	100	100	100	100	100	
ENTRE RÍOS	18/19	431.000	99	100	100	100	100	100
	17/18	415.000	100	100	100	100	100	100
General Pico	350.000	88	92	95	96	97	99	
Santa Rosa	140.000	35	46	52	62	73	83	
LA PAMPA	18/19	490.000	78	83	87	89	92	96
	17/18	458.400	82	84	86	88	94	95
Avellaneda	87.000	48	51	52	66	71	86	
Cañada de Gómez	235.000	83	84	87	93	96	98	
Casilda	111.000	90	94	94	96	98	100	
Rafaela	280.000	90	93	93	98	100	100	
Venado Tuerto	210.000	100	100	100	100	100	100	
SANTA FE	18/19	923.000	89	91	92	95	97	99
	17/18	1.074.413	91	93	96	97	97	99
CATAMARCA	20.000	42	52	85	100	100	100	
CORRIENTES	10.000	100	100	100	100	100	100	
CHARATA	120.000	10	20	32	53	65	75	
PRESIDENCIA ROQUE SÁENZ PEÑA	154.200	5	16	27	42	63	75	
FORMOSA	69.000	100	100	100	100	100	100	
JUJUY	5.240	60	70	100	100	100	100	
MISIONES	28.710	100	100	100	100	100	100	
SALTA	275.000	30	61	100	100	100	100	
SAN LUIS	390.000	67	80	83	93	95	99	
SANTIAGO DEL ESTERO	145.000	61	70	78	85	92	95	
QUIMILÍ	600.000	69	78	89	90	94	97	
TUCUMÁN	91.000	46	58	83	100	100	100	
TOTAL PAÍS	18/19	9.043.534	76	82	89	93	95	97
	17/18	9.139.766	86	90	94	96	98	99

(*) Cifras Provisorias

AVANCE DE LA COSECHA DE SORGO GRANIFERO

CAMPAÑA: 2018/2019 (*)

DELEGACIÓN	ÁREA SEMBRADA	18/07	25/07	01/08	08/08	15/08	22/08	
		Hectáreas	%	%	%	%	%	
Bahía Blanca	5.060							
Bolívar	0							
Bragado	5.000	95	95	100	100	100	100	
General Madariaga	0							
Junín	6.200	100	100	100	100	100	100	
La Plata	8.800	90	95	97	100	100	100	
Lincoln	15.700	98	98	99	99	99	99	
Pehuajó	2.650	100	100	100	100	100	100	
Pergamino	8.295	98	100	100	100	100	100	
Pigüé	7.000	60	60	60	60	64	80	
Salliqueló	32.200	99	99	99	100	100	100	
Tandil	6.000							
Tres Arroyos	0							
25 de Mayo	5.700	90	95	100	100	100	100	
BUENOS AIRES	18/19	102.605	94	95	96	96	97	98
	17/18	162.350	99	99	100	100	100	100
Laboulaye	2.600	100	100	100	100	100	100	
Marcos Juárez	5.835	100	100	100	100	100	100	
Río Cuarto	4.300	100	100	100	100	100	100	
San Francisco	21.142	100	100	100	100	100	100	
Villa María	10.200	85	95	100	100	100	100	
CÓRDOBA	18/19	44.077	96	99	100	100	100	
	17/18	42.150	100	100	100	100	100	
Paraná	45.800	100	100	100	100	100	100	
Rosario del Tala	39.000	100	100	100	100	100	100	
ENTRE RÍOS	18/19	84.800	100	100	100	100	100	
	17/18	101.000	100	100	100	100	100	
General Pico	3.200	100	100	100	100	100	100	
Santa Rosa	44.450	100	100	100	100	100	100	
LA PAMPA	18/19	47.650	100	100	100	100	100	
	17/18	48.900	100	100	100	100	100	
Avellaneda	37.500	85	87	87	90	100	100	
Cañada de Gómez	7.400	100	100	100	100	100	100	
Casilda	4.700	100	100	100	100	100	100	
Rafaela	36.131	100	100	100	100	100	100	
Venado Tuerto	900	100	100	100	100	100	100	
SANTA FE	18/19	86.631	97	98	98	98	100	
	17/18	104.030	78	84	90	93	93	
CATAMARCA	200	100	100	100	100	100	100	
CORRIENTES	4.800	100	100	100	100	100	100	
CHARATA	26.000	23	34	41	63	90	96	
PRESIDENCIA ROQUE SÁENZ PEÑA	12.495	5	22	42	59	78	94	
FORMOSA	16.000	60	80	81	85	90	100	
JUJUY	0							
MISIONES	0							
SALTA	0							
SAN LUIS	12.050	100	100	100	100	100	100	
SANTIAGO DEL ESTERO	31.200	100	100	100	100	100	100	
QUIMILÍ	52.000	73	80	88	100	100	100	
TUCUMÁN	4.500	100	100	100	100	100	100	
TOTAL PAÍS	18/19	525.008	88	90	92	95	98	
	17/18	640.620	95	96	98	99	99	

(*) Cifras Provisorias

ÁREA SEMBRADA DE GRANOS Y ALGODÓN DE LA REPÚBLICA ARGENTINA EN Ha

CAMPAÑAS 2008/2009- 2017/2018 (*)

CULTIVOS	2008/2009	2009/2010	2010/2011	2011/2012	2012/2013	2013/2014	2014/2015	2015/2016	2016/2017*	2017/2018*
ALPISTE	11.000	11.000	17.000	14.000	14.000	28.000	26.000	19.000	32.000	15.000
ARROZ	205.000	220.000	258.000	237.000	233.000	243.000	239.000	215.000	206.000	202.000
AVENA	1.055.000	917.000	1.133.000	1.057.000	1.224.000	1.460.000	1.340.000	1.329.000	1.350.000	1.151.000
CEBADA	627.000	588.000	804.000	1.229.000	1.876.000	1.339.000	1.082.000	1.517.000	980.000	1.020.000
CENTENO	203.000	152.000	159.000	156.000	163.000	310.000	319.000	332.000	307.000	326.000
MAIZ	3.498.000	3.668.600	4.560.000	5.000.000	6.100.000	6.100.000	6.000.000	6.900.000	8.480.000	9.140.000
MIJO	26.000	33.000	37.000	42.000	31.000	16.000	11.000	11.000	7.000	6.380
SORGO GRANIFERO	830.000	1.032.200	1.232.000	1.250.000	1.160.000	1.000.000	840.000	850.000	728.000	640.000
TRIGO	4.732.000	3.552.000	4.577.000	4.629.000	3.160.000	3.650.000	5.260.000	4.370.000	6.360.000	5.930.000
Subtotal Cereales	11.187.000	10.173.800	12.777.000	13.614.000	13.961.000	14.146.000	15.117.000	15.543.000	18.450.000	18.389.880
CARTAMO	100.000	74.000	92.000	171.000	119.000	9.000	44.000	80.000	26.000	35.000
COLZA	42.000	12.000	13.000	30.000	93.000	72.000	56.000	37.000	25.000	18.000
GIRASOL	1.967.000	1.542.900	1.756.000	1.851.000	1.660.000	1.300.000	1.465.000	1.435.000	1.860.000	1.703.000
LINO	17.000	38.500	26.000	17.000	15.000	18.000	15.000	17.000	13.000	12.000
SOJA	18.000.000	18.343.000	18.885.000	18.670.000	20.000.000	19.700.000	19.790.000	20.479.000	18.000.000	17.200.000
Subtotal Oleaginosas	20.126.000	20.010.400	20.772.000	20.739.000	21.887.000	21.099.000	21.370.000	22.048.000	19.924.000	18.968.000
ALGODON	299.000	489.600	627.000	622.000	411.000	552.000	525.000	406.000	253.000	327.000
MANI	264.000	222.000	264.000	307.000	418.000	412.000	424.000	370.000	364.000	452.000
POROTO	279.000	268.000	273.000	338.000	277.000	352.000	438.000	377.000	424.000	418.000
Subtotal Otros Cultivos	842.000	979.600	1.164.000	1.267.000	1.106.000	1.316.000	1.387.000	1.153.000	1.041.000	1.197.000
TOTAL	32.155.000	31.163.800	34.713.000	35.620.000	36.954.000	36.561.000	37.874.000	38.744.000	39.415.000	38.595.380

(*) Cifras Provisorias

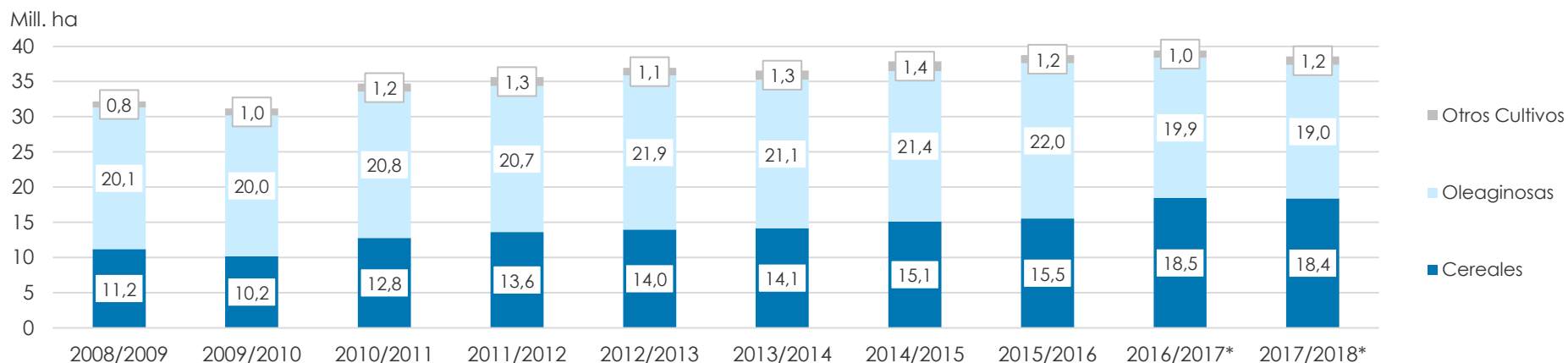

VOLÚMENES DE PRODUCCIÓN DE GRANOS Y ALGODÓN en TON

CAMPAÑAS 2008/2009- 2017/2018 (*)

CULTIVOS	2008/2009	2009/2010	2010/2011	2011/2012	2012/2013	2013/2014	2014/2015	2015/2016	2016/2017*	2017/2018*
ALPISTE	10.000	9.800	27.000	23.000	18.000	53.000	32.000	29.000	44.000	22.000
ARROZ	1.335.000	1.240.000	1.747.000	1.568.000	1.560.000	1.580.000	1.560.000	1.400.000	1.330.000	1.368.000
AVENA	290.000	182.000	660.000	415.000	496.000	445.000	525.000	553.000	785.000	492.000
CEBADA	1.690.000	1.370.000	2.980.000	4.100.000	5.170.000	4.720.000	2.920.000	4.950.000	3.300.000	3.740.000
CENTENO	34.000	25.100	44.000	43.000	40.000	52.000	97.000	61.000	79.000	87.000
MAIZ	13.121.000	22.680.000	23.800.000	21.200.000	32.100.000	33.000.000	33.800.000	39.800.000	49.500.000	43.460.000
MIJO	9.000	9.000	8.000	18.000	10.000	3.000	10.000	10.000	5.000	2.200
SORGO GRANIFERO	1.752.000	3.630.000	4.440.000	4.250.000	3.600.000	3.470.000	3.100.000	3.050.000	2.530.000	1.550.000
TRIGO	8.373.000	9.000.000	15.900.000	14.500.000	8.000.000	9.200.000	13.930.000	11.300.000	18.390.000	18.500.000
Subtotal Cereales	26.614.000	38.145.900	49.606.000	46.117.000	50.994.000	52.523.000	55.974.000	61.153.000	75.963.000	69.061.200
CARTAMO	87.000	44.000	56.000	108.000	50.000	3.000	29.000	52.000	18.000	28.000
COLZA	61.000	17.000	23.000	51.000	128.000	112.000	105.000	67.000	50.000	35.000
GIRASOL	2.450.000	2.320.000	3.669.000	3.340.000	3.100.000	2.060.000	3.160.000	3.000.000	3.550.000	3.530.000
LINO	19.000	52.000	32.000	21.000	17.000	20.000	17.000	20.000	17.000	14.000
SOJA	31.000.000	52.680.000	48.900.000	40.100.000	49.300.000	53.400.000	61.400.000	58.800.000	55.000.000	37.780.000
Subtotal Oleaginosas	33.617.000	55.113.000	52.680.000	43.620.000	52.595.000	55.595.000	64.711.000	61.939.000	58.635.000	41.387.000
ALGODON	389.000	760.000	1.038.000	709.000	543.000	1.019.000	795.000	670.000	616.000	814.000
MANI	605.000	611.000	701.000	686.000	1.026.000	1.170.000	1.000.000	1.000.000	1.080.000	921.000
POROTO	313.000	338.000	334.000	361.000	95.700	430.000	600.000	370.000	414.000	473.000
Subtotal Otros Cultivos	1.307.000	1.709.000	2.073.000	1.756.000	1.664.700	2.619.000	2.395.000	2.040.000	2.110.000	2.208.000
TOTAL	61.538.000	94.967.900	104.359.000	91.493.000	105.253.700	110.737.000	123.080.000	125.132.000	136.708.000	112.816.200

(*) Cifras Provisorias

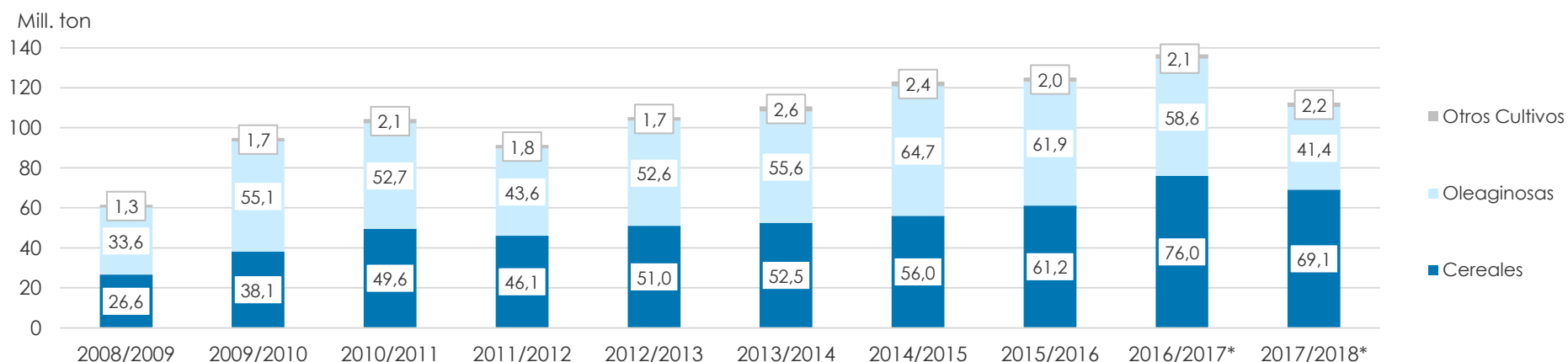

PRODUCCIÓN DE CULTIVOS EN LA REPÚBLICA ARGENTINA
CAMPAÑA 2017/2018 (*)

CULTIVOS	ÁREA SEMBRADA	ÁREA NO COSECHADA	ÁREA COSECHADA	%	RENDIMIENTO	PRODUCCIÓN
	Miles ha (1)	Miles ha	Miles ha (2)		qq/ha (3)	Miles ton (2)*(3)/10
ALPISTE	15	0	15	99	15	22
ARROZ	202	4	198	98	69	1.368
AVENA	1.151	933	218	19	23	492
CEBADA	1.020	84	936	92	40	3.740
CENTENO	326	280	46	14	19	87
MAÍZ	9.140	2.000	7.140	78	61	43.460
MIJO	6	5	1	19	13	2
SORGO GRANIFERO	640	207	433	68	36	1.550
TRIGO	5.930	108	5.822	98	32	18.500
Subtotal Cereales	18.430	3.621	14.769	80	-	69.061
CÁRTAMO	35	0	35	100	8	28
COLZA	18	0	18	100	19	35
GIRASOL	1.703	26	1.677	98	21	3.530
LINO	12	0	12	100	11	14
SOJA	17.200	900	16.300	95	23	37.780
Subtotal Oleaginosas	18.969	926	18.042	95	-	41.387
ALGODÓN	327	8	319	98	25	814
MANÍ	452	8	444	98	21	921
POROTOS	418	2	416	100	11	473
TOTAL PAÍS	38.595	4.565	34.030	88	-	112.815

(*) Cifras Provisorias

HUMEDAD Y ESTADO DE LOS CULTIVOS

Desde el 09/08/19 al 15/08/19

PROVINCIA	DELEGACIÓN	Estadio Fenológico					MAÍZ Estado General				Humedad
		E	C	F	L	M	MB	B	R	M	
BUENOS AIRES	BAHÍA BLANCA	-	-	-	-	-	-	-	-	-	-
	BOLÍVAR	-	-	-	-	-	-	-	-	-	-
	BRAGADO	-	-	-	-	-	-	-	-	-	-
	GENERAL MADARIAGA	-	-	-	-	-	-	-	-	-	-
	JUNÍN	-	-	-	-	-	-	-	-	-	-
	LA PLATA	-	-	-	-	-	-	-	-	-	-
	LINCOLN	-	-	-	-	100	-	86	12	1	A
	PEHUAJÓ	-	-	-	-	-	-	-	-	-	-
	PERGAMINO	-	-	-	-	-	-	-	-	-	-
	PIGÜÉ	-	-	-	-	-	-	-	-	-	-
	SALLIQUELÓ	-	-	-	-	-	-	-	-	-	-
	TANDIL	-	-	-	-	100	-	100	-	-	A
	TRES ARROYOS	-	-	-	-	100	-	75	23	2	A
25 DE MAYO	-	-	-	-	-	-	-	-	-	-	
CÓRDOBA	LABOULAYE	-	-	-	-	-	-	-	-	-	-
	MARCOS JUÁREZ	-	-	-	-	-	-	-	-	-	-
	RÍO CUARTO	-	-	-	-	-	-	-	-	-	-
	SAN FRANCISCO	-	-	-	-	100	20	80	-	-	A
	VILLA MARÍA	-	-	-	-	-	-	-	-	-	-
ENTRE RÍOS	PARANÁ	-	-	-	-	-	-	-	-	-	-
	ROSARIO DEL TALA	-	-	-	-	-	-	-	-	-	-
LA PAMPA	GENERAL PICO	-	-	-	-	100	10	50	30	10	A
	SANTA ROSA	-	-	-	-	100	3	63	24	11	R
SANTA FE	AVELLANEDA	-	-	-	-	100	-	48	29	23	E/A
	CAÑADA de GÓMEZ	-	-	-	-	100	44	34	22	-	A
	CASILDA	-	-	-	-	-	-	-	-	-	-
	RAFAELA	-	-	-	-	-	-	-	-	-	-
	VENADO TUERTO	-	-	-	-	-	-	-	-	-	-
CATAMARCA	CATAMARCA	-	-	-	-	-	-	-	-	-	-
CORRIENTES	CORRIENTES	-	-	-	-	-	-	-	-	-	-
CHACO	CHARATA	-	-	-	-	100	13	41	25	21	A
	ROQUE SÁENZ PEÑA	-	-	-	-	100	28	51	21	-	A
FORMOSA	FORMOSA	-	-	-	-	-	-	-	-	-	-
JUJUY	JUJUY	-	-	-	-	-	-	-	-	-	-
MISIONES	POSADAS	-	-	-	-	-	-	-	-	-	-
SALTA	SALTA	-	-	-	-	-	-	-	-	-	-
SAN LUIS	SAN LUIS	-	-	-	-	100	-	63	25	12	A
SANTIAGO DEL ESTERO	SANTIAGO DEL ESTERO	-	-	-	-	100	-	100	-	-	A/R
	QUIMILÍ	-	-	-	-	100	17	68	12	4	E/A
TUCUMÁN	TUCUMÁN	-	-	-	-	-	-	-	-	-	-

Las cifras expresan porcentaje de la superficie del área sembrada.

Estado general: MB: Muy Bueno, B: Bueno, R: Regular, M:Malo.

Humedad: A: Adecuada, R: Regular, E: Exceso, I: Inundación, PS: Principio de Sequía, S: Sequía.

Estadio Fenológico: E: Emergencia; C:Crecimiento; F: Floración; L: Llenado; M: Madurez

(*) La sumatoria puede ser inferior a 100, correspondiendo la diferencia a siembras aún sin emerger.

HUMEDAD Y ESTADO DE LOS CULTIVOS

Desde el 09/08/19 al 15/08/19

PROVINCIA	DELEGACIÓN	TRIGO (Pan)										Humedad
		Estadio Fenológico					Estado General					
		E	C	F	L	M	MB	B	R	M		
BUENOS AIRES	BAHÍA BLANCA	-	100	-	-	-	-	100	-	-	-	A/R
	BOLÍVAR	-	100	-	-	-	-	100	-	-	-	A/R
	BRAGADO	-	100	-	-	-	-	100	-	-	-	A
	GENERAL MADARIAGA	5	95	-	-	-	-	100	-	-	-	A
	JUNÍN	-	100	-	-	-	18	82	-	-	-	A/R
	LA PLATA	-	100	-	-	-	100	-	-	-	-	E/A
	LINCOLN	-	100	-	-	-	-	100	-	-	-	A
	PEHUAJÓ	-	100	-	-	-	100	-	-	-	-	A/R
	PERGAMINO	-	100	-	-	-	-	100	-	-	-	A
	PIGÜÉ	28	72	-	-	-	-	25	50	25	-	A/R
	SALLIQUELÓ	60	40	-	-	-	-	82	18	-	-	A/R
	TANDIL	5	95	-	-	-	-	97	3	-	-	A/R
	TRES ARROYOS	-	100	-	-	-	-	100	-	-	-	PS
25 DE MAYO	12	88	-	-	-	76	24	-	-	-	A/R	
CÓRDOBA	LABOULAYE	-	100	-	-	-	-	60	35	5	-	R/PS
	MARCOS JUÁREZ	-	100	-	-	-	19	81	-	-	-	A
	RÍO CUARTO	-	100	-	-	-	-	100	-	-	-	A
	SAN FRANCISCO	-	100	-	-	-	8	90	2	-	-	R/PS
	VILLA MARÍA	-	100	-	-	-	-	100	-	-	-	A
ENTRE RÍOS	PARANÁ	-	100	-	-	-	-	100	-	-	-	A
	ROSARIO DEL TALA	-	100	-	-	-	-	-	-	-	-	A
LA PAMPA	GENERAL PICO	2	98	-	-	-	-	100	-	-	-	R/PS
	SANTA ROSA	36	64	-	-	-	-	100	-	-	-	R
SANTA FE	AVELLANEDA	-	100	-	-	-	-	93	7	-	-	A/R/E
	CAÑADA de GÓMEZ	-	100	-	-	-	50	50	-	-	-	A
	CASILDA	-	100	-	-	-	38	62	-	-	-	A
	RAFAELA	-	100	-	-	-	-	100	-	-	-	A
	VENADO TUERTO	-	100	-	-	-	-	100	-	-	-	A
CATAMARCA	CATAMARCA	-	85	15	-	-	-	100	-	-	-	PS
CORRIENTES	CORRIENTES	-	100	-	-	-	-	100	-	-	-	A/S
CHACO	CHARATA	-	99	1	-	-	49	36	0	-	-	R/A
	ROQUE SÁENZ PEÑA	-	100	-	-	-	-	100	-	-	-	E/A
FORMOSA	FORMOSA	-	-	-	-	-	-	-	-	-	-	-
JUJUY	JUJUY	-	70	30	-	-	-	85	-	-	-	A
MISIONES	POSADAS	-	-	-	-	-	-	-	-	-	-	-
SALTA	SALTA	-	92	8	-	-	-	100	-	-	-	A
SAN LUIS	SAN LUIS	-	100	-	-	-	-	100	-	-	-	A/R
SANTIAGO DEL ESTERO	SANTIAGO DEL ESTERO	-	100	-	-	-	-	100	-	-	-	A/R
	QUIMILÍ	-	100	-	-	-	-	100	-	-	-	E/A
TUCUMÁN	TUCUMÁN	-	85	15	-	-	-	100	-	-	-	PS

Las cifras expresan porcentaje de la superficie del área sembrada.

Estado general: MB: Muy Bueno, B: Bueno, R: Regular, M: Malo.

Humedad: A: Adecuada, R: Regular, E: Exceso, I: Inundación, PS: Principio de Sequía, S: Sequía.

Estadio Fenológico: E: Emergencia; C: Crecimiento; F: Floración; L: Llenado; M: Madurez

(*) La sumatoria puede ser inferior a 100, correspondiendo la diferencia a siembras aún sin emerger.